



# Calamiteitenplan



## Scholengemeenschap Sint Ursula Heythuysen

(versie V5/14-6-2024)

Tel. 0475-492088

Bezoekadres Scholengemeenschap Sint Ursula  
Tienderweg 101  
6093 EN Heythuysen

Postbus 3016  
6093 ZG Heythuysen

## Inhoudsopgave

|  |           |
|--|-----------|
| <b>1. Inleiding en toelichting</b>   | <b>3</b>  |
| <b>2. Situatietekening plattegrond</b>                                       | <b>4</b>  |
| <b>3. Gebouw-, installatie en organisatiegegevens</b>                        | <b>5</b>  |
| 3.1 Gebouwgegevens   | 5         |
| 3.2 Brandveiligheid  | 5         |
| 3.3 Gegevens ontruiming  | 5         |
| 3.4 Bijzonderheden   | 5         |
| 3.5 Telefoonlijst  | 5         |
| 3.6 Sleutelhouders – waarschuwingspersonen                                   | 6         |
| 3.7 Directie   | 6         |
| 3.8 Crisisteam   | 6         |
| 3.9 BHV-team   | 6         |
| 3.10 Beschikbare hulpmiddelen  | 7         |
| <b>4. Alarmeringsprocedure intern en extern</b>                              | <b>9</b>  |
| 4.1 Interne alarmering   | 9         |
| 4.2 Externe alarmering   | 9         |
| <b>5. Stroomschema alarmering</b>  | <b>10</b> |
| <b>6. Wijze van ontruiming en ontruimingsorganisatie</b>                     | <b>11</b> |
| <b>7. Taken bij een calamiteit</b>   | <b>12</b> |
| 7.1 Taken personeel  | 12        |
| 7.1.1 Hoe te handelen bij het ontdekken van brand                            | 12        |
| 7.1.2 Hoe te handelen bij brand- of ontruimingsalarm algemeen                | 12        |
| 7.1.3 Hoe te handelen bij ontruiming in een onderwijssituatie (leerkrachten) | 12        |
| 7.1.4 Hoe te handelen bij een ongeval  | 12        |
| 7.1.5 Hoe te handelen bij een bommelding                                     | 13        |
| 7.1.6 Hoe te handelen bij een inruiming                                      | 13        |
| 7.2 Taken receptionist(e)  | 13        |
| 7.2.1 Taken bij een telefonische c.q. mondelinge brandmelding                | 13        |
| 7.2.2 Taken bij een brandmelding middels een ontruimingshandmelder           | 13        |
| 7.2.3 Taken bij een ongeval  | 13        |
| 7.2.4 Taken bij een bommelding   | 13        |
| 7.3 Taken coördinator hoofd bedrijfshulpverlening (CH/BHV)                   | 14        |
| 7.3.1 Taken bij een brandmelding   | 14        |
| 7.3.2 Taken bij een ongeval  | 14        |
| 7.3.3 Taken bij een bommelding   | 14        |
| 7.4 Taken ploegleider/bedrijfshulpverlener                                   | 14        |
| 7.4.1 Taken bij een brandmelding   | 14        |
| 7.4.2 Taken bij een ongeval  | 14        |
| 7.4.3 Taken bij een bommelding   | 14        |
| 7.4.4 Taken bij een inruiming  | 15        |
| 7.5 Overige Taken  | 16        |
| 7.5.1 Taken ontruimingsploeg   | 16        |
| 7.5.2 Taken directie bij calamiteit  | 16        |
| 7.5.3 Taken administratie  | 16        |
| <b>8. Tekeningen</b>   | <b>17</b> |
| 8.1 Hoofdgebouw souterrain   | 17        |
| 8.2 Hoofdgebouw begane grond   | 18        |

|   |           |
|---|-----------|
| 8.3 Hoofdgebouw 1e etage  | 19        |
| 8.4 Hoofdgebouw 2e etage hoofdgebouw  | 20        |
| <b>9. Logboek calamiteitenplan</b>  | <b>21</b> |
| 9.1 Distributieprocedure  | 21        |
| 9.2 Mutaties Calamiteitenplan   | 21        |
| 9.3 Ontruimingsoefeningen   | 21        |
| <b>10. Bijlage</b>  | <b>22</b> |
| 10.1 Symbolen en verklaring   | 22        |
| 10.2 Instructie leerlingen  | 23        |
| 10.3 Checklist Bommelding   | 24        |
| 10.4 Checklist tijdens calamiteiten   | 25        |
| 10.5 Risico analyse/Scenariobeschrijving/Omvang BHV Risicoanalyse en scenario's | 26        |
| <b>11. Inruiming</b>  | <b>28</b> |
| <b>12. Arbocheck Schoolkampen, studie- en schoolreizen</b>                      | <b>29</b> |
| <b>13. Bijlage: chemicaliënlijst</b>  | <b>29</b> |

## 1. Inleiding en toelichting

In het kader van de gebruiksvergunning en de branche afspraken (Arbocatalogus VO) dient er een calamiteitenplan inclusief ontruimingsplan te worden opgesteld. Tenminste eenmaal per jaar dient een oefening van het calamiteitenplan plaats te vinden. Bij deze oefening dient tenminste een gedeelte van het complex ontruimd te worden. In ieder gebouw kunnen zich situaties voordoen die het noodzakelijk maken dat personeel, leerlingen en bezoekers het gebouw zo snel mogelijk moeten verlaten. Deze situatie kan zich voordoen bij: brand; stormschade; gaslekkage; bommelding; gaslekkage; opdracht van het bevoegd gezag of andere voorkomende gevallen.

Hiervoor is naast de genomen preventie- en preparatiemaatregelen een calamiteitenplan nodig. Voorwaarde voor een effectief handelen bij calamiteiten is dat de opzet van dit plan bij alle medewerkers bekend moet zijn. Door middel van instructie en minimaal één jaarlijkse oefening zal dit calamiteitenplan aan de praktijk worden getoetst en zo nodig worden bijgesteld.

Het calamiteitenplan wordt beheerd door het Hoofd Facilitaire Zaken. Dit houdt onder meer in dat het plan jaarlijks geactualiseerd wordt en dat de meest actuele versie in te zien is bij de receptie, Hoofd Facilitaire Zaken (tevens CH/BHV, hierna ook zo te noemen).

De belangrijkste instructies worden samengevat op een A4-tje en aan alle medewerkers uitgereikt. Het calamiteitenplan staat op het intranet gepubliceerd.

Toelichting:

1. Van het calamiteitenplan moeten alle medewerkers het hoofdstuk "Wat te doen bij calamiteiten personeel" kennen.
2. Alle leden van het managementteam, directie en het bedrijfshulpverleningsteam moeten het calamiteitenplan goed kennen.
3. Alle medewerkers moeten opdrachten en bevelen van het CH/BHV, de ploegleiders BHV en het bedrijfshulpverleningsteam strikt opvolgen.
4. In situaties waarin niet is voorzien, zal naar bevinding van zaken moeten worden gehandeld.
5. De directie is verantwoordelijk voor de bedrijfshulpverleningsorganisatie en de benodigde hulpmiddelen in het complex.

Voor activiteiten die afwijken van de reguliere situatie (denk aan buitenschoolse activiteiten, diploma uitreiking, open dagen, etc.) dient door de verantwoordelijke een specifiek calamiteitenplan opgesteld te worden op basis van een Risicoanalyse/Scenariobeschrijving om de omvang en kennis van de BHV-organisatie vast te stellen.

De directie,

d.d. 09-1-2024

Mevr. A. Wijnands, directeur

## 2. Situatietekening plattegrond



Naam bouwwerk: Scholengemeenschap Sint Ursula Heythuysen / SOML  
Adres: Tienderweg 101  
Postcode/Gemeente: 6093 EN Heythuysen

### 3. Gebouw-, installatie en organisatiegegevens

#### 3.1 Gebouwgegevens

|  |   |
|--|---|
| Naam Gebouw:<br>Adres:<br>Postcode/Plaats:<br>Telefoon:<br>Intern alarmnummer: | Scholengemeenschap Sint Ursula<br>Tienderweg 101<br>6093 EN Heythuysen<br>0475 492088<br>2510 of 2511 |
|--|---|

|  |                       |
|--|-----------------------|
| Indicatie aantal aanwezig:<br>(overdag 8.00 – 16.30 uur) | Schoolgebouw: +/- 500 |
| Aantal bouwlagen:  | 4                     |
| Bijzonderheden:  | --                    |

#### 3.2 Brandveiligheid

|   |  |
|---|--|
| Brandcompartimentering:<br>Rookcompartimentering:<br>Automatische detectie:<br>Directe doormelding:<br>Ontruimingsalarminstallatie:<br>Omroepinstallatie: | In hoofdgebouw<br>In hoofdgebouw<br>Ja; in de gangen<br>Naar PAC Alarm Meldnet<br>Bij receptie<br>Bij receptie |
|---|--|

#### 3.3 Gegevens ontruiming

|   |  |
|---|--|
| Ontruimen in opdracht van:<br>Wijze van alarmering:<br>Verzamelpplaats:<br>Alternatieve verzamelplaats: | Directie/ploegleider/Brandweer/Politie<br>Signaal ontruimingsalarminstallatie<br>Sportveld achterzijde gebouw<br>Grasveld voorzijde gebouw |
|---|--|

#### 3.4 Bijzonderheden

|                                     |   |
|-------------------------------------|---|
| 1. Opslagplaats gevaarlijke stoffen | 020 kabinet Scheikunde<br>008 werkplaats facilitaire dienst |
|-------------------------------------|---|

|   |                                      |
|---|--------------------------------------|
| 2. Opslag gassen<br>3. Brandveiligheidskast BINAS | 006.2 Zuurstof/006.3 Acetyleen<br>-- |
|---|--------------------------------------|

### 3.5 Telefoonlijst

|                                   |  |
|-----------------------------------|--|
| Intern alarmnummer                | 2510 of 2511   |
| Telefoonnummer algemeen           | 0475-492 088   |
| Alarm Brandweer Politie Ambulance | 112  |
| Brandweer kantoornummer           | 088-1190800  |
| Meldkamer (brand)                 | 112  |
| Huisartsenpost (na 17.00 uur)     | 0475-771 771   |
| Spoedeisende Hulp Laurentius ZH.  | 0475-382 254   |
| Arbeidsinspectie                  | 0800-5151  |
| Politie algemeen nummer           | 0900-88 44 / wijkagent-leudal@politie.nl<br>Het aanspreekpunt voor Sint Ursula: Koen Vries |
| Fudura (gas / elektriciteit)      | 0800-9009  |
| WML (waterleiding)                | 043-3090909  |
| BenQ (alarminstallatie)           | 085-060 46 54  |
| Safened (alarmopvolging)          | 088-607 07 00  |

### 3.6 Sleutelhouders – waarschuwingspersonen

| Naam                     | Telefoon      | Woonplaats       |
|--------------------------|---------------|------------------|
| Safened (alarmopvolging) | 088-607 07 00 | Helmond/Roermond |

### 3.7 Directie

| Functie           | Naam             | intern nr. |
|-------------------|------------------|------------|
| Directeur         | Ank Wijnands     | 2189       |
| Adjunct-directeur | Tim van Pruissen | 2187       |
| Adjunct-directeur | Bas Wilmer       | 2574       |

### 3.8 Crisisteam

| Functie                 | Naam  | Intern nr.  |
|-------------------------|---|---|
| Directeur               | Ank Wijnands  | 2189  |
| Adjunct-directeur       | Tim van Pruissen  | 2187  |
| Adjunct-directeur       | Bas Wilmer  | 2574  |
| Woordvoerder            | Dave Gijsen   | 2529/2573   |
| Preventiemedewerker     | Jos van der Beek<br>Marcel Hendriks   | 2538/2185<br>2510/portofoon   |
| CH/BHV                  | Jos van der Beek  | 2538/2585   |
| Ploegleider BHV         | Jos van der Beek<br>Marcel Hendriks<br>Rocco Creemers<br>Johan Smits<br><a href="#">Monique Kusters</a> | 2538/2185<br>2510/portofoon<br>portofoon<br>2527/portofoon<br>2535/2576 |
| Hoofd Facilitaire Zaken | Jos van der Beek  | 2538/2185   |

### 3.9 BHV-team

Binnen Scholengemeenschap Sint Ursula en SOML, zijn diverse medewerkers opgeleid tot BHV/EHBO'er. Opgeleide BHV/EHBO'ers, volgen jaarlijks een herhaling.

De omvang en deskundigheid van de BHV'ers is vastgesteld op basis van een Risicoanalyse en scenariobeschrijving. Per scenario is vastgesteld hoeveel BHV'ers met welke kennis er minimaal nodig

zijn voor het uitvoeren van het calamiteitenplan. Op basis hiervan is de gewenste omvang vastgesteld en dit is afgezet tegen de bestaande bezetting. Het is de taak van hoofd BHV om periodiek de scenario's en bezetting te checken. Voor uitwerking van de Risicoanalyse, scenario- beschrijvingen en bezetting zie bijlage.

Het EHBO/BHV team bestaat uit:

| Naam            | Functie                 | ploegleider | CH/BHV | BHV | EHBO | Tel nr.        |
|-----------------|-------------------------|-------------|--------|-----|------|----------------|
| J. van der Beek | Hoofd Facilitaire Zaken | X           | X      | X   | X    | 2538/2185      |
| M. Hendriks     | Conciërge               | X           |        | X   | X    | 2510/portofoon |
| R. Creemers     | Conciërge               | X           |        | X   | X    | portofoon      |
| J. Smits        | Docentassistent         | X           |        | X   | X    | 2527           |
| T. van Pruissen | Adjunct-directeur       | X           |        | X   |      | 2187           |
| M. Kosters      | Teamleider              | X           |        | X   |      | 2535           |
| G. Koster       | Algemeen Ondersteuner   |             |        | X   | X    |                |
| R. Rijks        | Applicatiebeheerder     |             |        | X   | X    |                |
| A. op het Veld  | Receptioniste           |             |        | X   | X    | 2510/portofoon |
| M. Gorissen     | Instructeur             |             |        | X   | X    |                |
| J. Roumen       | Docent                  |             |        | X   | X    |                |
| M. Hendrikx     | Onderwijsassistent      |             |        | X   | X    | 2527           |
| E. Huskens      | Docent                  |             |        | X   |      |                |
| C. Huijts       | Gedragswetenschapper    |             |        | X   |      |                |
| M. Janssen      | Docent                  |             |        | X   |      |                |
| C. Sijben       | Roostermaker            |             |        | X   |      | 2515           |
| B. Wilmer       | Adjunct directeur       |             |        | X   |      | 2574           |
| R. Kneepkens    | Teamleider              |             |        | X   |      | 2536/2575      |
| D. Gijsen       | Teamleider              |             |        | X   |      | 2529/2573      |
| J. Smeets       | Onderwijsassistent      |             |        | X   |      |                |
| K. Hendriks     | Conciërge               |             |        | X   |      | 2520           |
| M. Hoeijmakers  | Docent                  |             |        |     | X    |                |
| N. Verlinden    | Docent                  |             |        |     | X    |                |
| J. Moors        | Docent                  |             |        |     | X    |                |
| J. Sniedt       | Docent                  |             |        |     | X    |                |
| I. Franssen     | Docent                  |             |        |     | X    |                |
| A. Princen      | Docent                  |             |        | X   | X    |                |
| R. Geusen       | Docent                  |             |        |     | X    |                |
| L. Hoeven       | Docent                  |             |        |     | X    |                |

De bedrijfshulpverleningsorganisatie is herkenbaar aan de **gele** hesjes met de opdruk **BHV**. De EHBO'ers zijn te herkennen aan de **gele** hesjes met de opdruk **EHBO**. De ploegleiders BHV zijn te herkennen aan de oranje hesjes met opdruk ploegleider. Het Hoofd van de BHV is te herkennen aan het **blauwe** hesje met opdruk **CH/BHV**.

**NB.:** De Scholengemeenschap Sint Ursula kiest ervoor de functie van CH/BHV te laten uitvoeren door een gekwalificeerd ploegleider.

### 3.10 Beschikbare hulpmiddelen

| Hulpmiddel         | Souterrain | Begane grond | 1e Verdieping | 2e Verdieping |
|--------------------|------------|--------------|---------------|---------------|
| EHBO- koffer       |            | X            |               |               |
| Oogspoelfles       |            | X            |               |               |
| Oogdouche          |            | X            |               |               |
| Brancard           |            | X            |               |               |
| AED                |            | X            |               |               |
| Rolstoel           |            | X            |               |               |
| Krukken            |            | X            |               |               |
| Brandblusser       | X          | X            | X             | X             |
| Brandslanghaspel   | X          | X            | X             | X             |
| Slow-whoop         | X          | X            | X             | X             |
| Handmelder         | X          | X            | X             | X             |
| Rookmelders        | X          | X            | X             | X             |
| Kleefmagneten      |            | X            | X             | X             |
| Gasafsluiter       | X          |              |               |               |
| Hoofdschakelaar CV | X          |              |               |               |



|                           |   |   |   |   |
|---------------------------|---|---|---|---|
| Hoofdschakelaar elektra   |   | X |   |   |
| Water afsluiter           |   | X |   |   |
| Noodverlichting           | X | X | X | X |
| Nooddeuren en vluchtwegen | X | X | X | X |
| Chemicaliënlijst          |   | X |   |   |
|                           |   |   |   |   |

De EHBO-ruimte is in ruimte 031. De bedrijfshulpverleningsorganisatie maakt gebruik van portofoons die bij een calamiteit uitgereikt worden bij de receptie. BHV'ers zijn ook snel te mobiliseren door gebruik te maken van de omroepinstallatie.

#### Toelichting hulpmiddelen

##### Inbraaksignaleringsstelsel

Het stelsel bestaat uit een aantal infrarooddetectoren en binnensirenes op de verschillende verdiepingen. Er vindt doorschakeling naar de meldkamer plaats. Scholengemeenschap Sint Ursula heeft een aparte doormelding naar de alarmcentrale van Alarmned. De school maakt gebruik van externe alarmopvolging.

##### Ontruimingsalarm

De school is voorzien van een ontruimings-/slow whoop installatie. De ontruimingsinstallatie kan geactiveerd worden door het indrukken van de handbrandmelders en/of ontruimingsknop op het ontruimingspaneel, welke zich bevindt in receptie bij de hoofdingang.

##### Rookmelders/kleefmagneten

De kleefmagneten ontladen, bij het aanspreken van de rookmelder of door het centraal ontgrendelen van de deuren.

##### Poederblusser, CO2 en brandslanghaspel

Brandslanghaspels bevinden zich op elke verdieping. In specifieke lokalen zijn ook brandblussers aanwezig. De apparatuur wordt jaarlijks gecontroleerd.

##### Nooddeuren en vluchtwegen

De in de gebouwen aanwezige nooddeuren moeten uit oogpunt van brandwering dicht zijn maar mogen nooit afgesloten worden in verband met de vluchtmogelijkheid. Bovendien moeten de nooddeuren en noodtrappen altijd bereikbaar blijven.

##### Liften

De lift mag tijdens een calamiteit niet worden gebruikt. Het is dan ook ten strengste verboden om in geval van calamiteiten de lift te benutten.

##### Brand- en Rookcompartimenten

In het gebouw zijn meerdere Brand- en rookcompartimenten, conform eisen brandweer en gebruiksvergunningen. Het in stand houden van deze compartimenten wordt bewaakt en beheerd door de facilitaire dienst. Bij ontruiming kan er geheel of gedeeltelijk worden ontruimd.

## **4. Alarmeringsprocedure intern en extern**

### **4.1 Interne alarmering**

Interne alarmering is bedoeld om de aanwezigen in het gebouw te waarschuwen en de bedrijfshulpverleningsorganisatie op te starten.

Ongevallen worden gemeld bij de receptie (intern alarmnummer 2510 of 2511). Deze roept een BHV'er/EHBO'er op. Deze handelt verder afhankelijk van de situatie en het letsel.

Bij een calamiteit werkt de alarmering als volgt:

- De bedrijfshulpverleningsorganisatie wordt gealarmeerd door middel van de slow-whoop, de omroepinstallatie en/of de portofoons.
- De BHV'ers gaan naar aanleiding van dit alarm direct naar de receptie. Na een eerste verkenning zal in overleg met de ploegleider worden besloten of er ontruimd moet worden. Indien er ontruimd moet worden, wordt dit medegedeeld aan de aanwezigen. De BHV'ers zorgen ervoor dat dit rustig en gecontroleerd gebeurt.
- De aanwezigen in het complex worden gewaarschuwd door het ontruimingssignaal. Er wordt gebruikgemaakt van het slow-whoop signaal. Dit is een oplopend signaal met verschillende toonhoogtes. In plaats van het slow-whoop signaal kan een gesproken mededeling worden gehoord.

### **4.2 Externe alarmering**

Externe alarmering is bedoeld om de overheidshulpdiensten (politie, brandweer en ambulance) ter plaatse te krijgen/te alarmeren. Externe alarmering verloopt bij voorkeur via de loge/receptie om misverstanden te voorkomen. Het alarmnummer 112 wordt gebeld. De 112 centralist zal vragen welke van de drie hulpverleningsdiensten u wilt spreken, te weten: brandweer, ambulance of politie. Indien u meer dan één hulpverleningsdienst wenst te spreken dient u dit vooraf aan te geven.

Verder dient u de volgende gegevens te vermelden:

- naam van de melder
- naam en adres van de locatie
- aard van het incident en eventuele bijzonderheden
- eventuele slachtoffers (aantallen en locatie).



## 5. Stroomschema alarmering

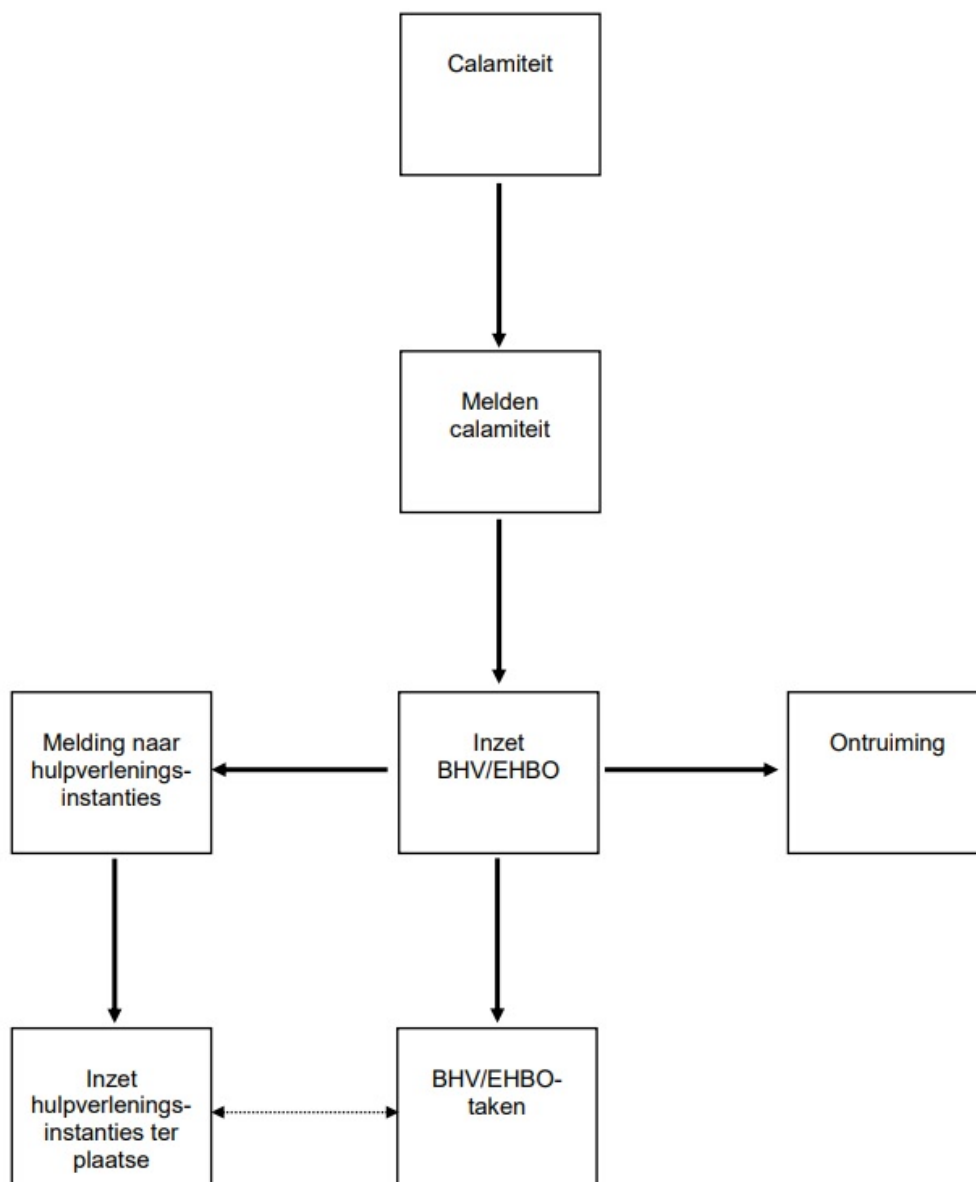

## 6. Wijze van ontruiming en ontruimingsorganisatie

Een ieder die het ontruimingssignaal activeert, geeft in principe opdracht tot ontruiming. Bij een ontruimingsalarm wordt, afhankelijk van de situatie, het gebouw geheel of gedeeltelijk ontruimd.

Opdrachten voor ontruiming kunnen worden gegeven door:

- a. Het CH/BHV en/of ploegleider
- b. De directie.

De ontruiming wordt begeleid door de ontruimingsploeg bestaande uit leden van het bedrijfshulpverleningsteam en de overige personeelsleden.

Bij ontruiming worden de medewerkers, leerlingen en bezoekers verwezen naar de verzamelplaats, dit is in eerste instantie het sportveld aan de achterzijde van de school, uitwijkmogelijkheid is het grasveld aan de voorzijde van de school.

Verzamelplaats is herkenbaar door het bord, met daarop onderstaand pictogram.



## **7. Taken bij een calamiteit**

### **7.1 Taken personeel**

### **7.1.1 Hoe te handelen bij het ontdekken van brand**

- Blijf kalm
- Meld de brand
  - o door het activeren van de ontruimingsinstallatie
  - o telefonisch via intern alarmnummer 2510 of 2511
  - o telefonisch aan de alarmcentrale 112 (de melding aan de alarmcentrale gebeurt in de regel in opdracht van de ploegleider)
- Uitbreiding voorkomen door:
  - o ramen en deuren te sluiten
  - o brand te blussen in overleg met de BHV-organisatie
- Ga naar de verzamelplaats. Begeleid aanwezige leerlingen en/of bezoekers naar de verzamelplaats. Denk hierbij aan ieders veiligheid.
  - o gebruik de dichtstbijzijnde (nood)uitgang
  - o blijf bij rookontwikkeling laag bij de grond
  - o **GEEN LIFTEN GEBRUIKEN!**
- Verlaat de verzamelplaats niet zonder toestemming.
- Volg instructies op van BHV'ers, leidinggevenden of externe hulpverleners.

### **7.1.2 Hoe te handelen bij brand- of ontruimingsalarm algemeen**

- U hoort het ontruimingssignaal (slow-whoop), mogelijk in combinatie met een mededeling via de omroepinstallatie
- Sluit ramen en deuren
- Instrueer uw leerlingen en/of bezoekers, u bent verantwoordelijk voor hen
- Ga naar de verzamelplaats. Denk hierbij aan ieders veiligheid.
  - o Gebruik de dichtstbijzijnde (nood)uitgang.
  - o Blijf bij rookontwikkeling laag bij de grond
  - o **GEEN LIFTEN GEBRUIKEN!**
- Verlaat de verzamelplaats niet zonder toestemming.
- Volg instructies op van BHV'ers, leidinggevenden of externe hulpverleners..

### **7.1.3 Hoe te handelen bij ontruiming in een onderwijssituatie (leerkrachten)**

- Ontruim het lokaal en verlaat dit als laatste
- Tassen, e.d. in het lokaal achterlaten! (uitzondering: bij een bommelding tassen (laten) inpakken en meenemen)
- Zorg dat de ramen dicht zijn en doe de deur achter u dicht (niet op slot doen)
- Begeleid de leerlingen naar de verzamelplaats
- Blijf bij rookontwikkeling laag bij de grond
- Zorg dat de klas of het cluster bij elkaar blijft. Controleer of alle leerlingen van de klas/cluster ook bij elkaar zijn.
- Niemand gaat terug naar het gebouw totdat de mededeling "VEILIG" is gegeven. Een uitzondering vormen de BHV'ers en EHBO'ers.
- Indien een docent met BHV en/of EHBO zijn klas veilig naar de verzamelplaats heeft gebracht en overgedragen heeft aan een collega, dan wordt verwacht dat de docent zich meldt in de loge om door het HBHV of ploegleider verder ingezet te worden.

### **7.1.4 Hoe te handelen bij een ongeval**

- Blijf kalm
- Meld het ongeval
  - o telefonisch via intern alarmnummer 2510 of 2511
  - o telefonisch aan de alarmcentrale: 112 (de melding aan de alarmcentrale gebeurt in de regel in opdracht van de ploegleider)
- Breng de aanwezigen in veiligheid. Denk hierbij aan ieders veiligheid
- Volg instructies op van EHBO/BHV'ers, leidinggevenden of externe hulpverleners.

### **7.1.5 Hoe te handelen bij een bommelding**

- U hoort het ontruimingssignaal (slow-whoop) in combinatie met een mededeling via de omroepinstallatie
- Sluit ramen en deuren
- Instrueer de leerlingen/bezoekers, u bent verantwoordelijk voor hen
- Ingeval van ontruiming: neem al uw persoonlijke eigendommen zoals tassen, etc. mee.
- Ga naar de verzamelplaats. Denk hierbij aan ieders veiligheid.
- Gebruik dichtstbijzijnde (nood)uitgang

- Verlaat de verzamelplaats niet zonder toestemming.
- Volg instructies op van BHV'ers, leidinggevenden of externe hulpverleners.

### **7.1.6 Hoe te handelen bij een inruiming**

- U hoort het signaal (slow-whoop) in combinatie met een mededeling via de omroepinstallatie
- Voor diegene die op het terrein en buiten de school verblijven, ga naar binnen
- Geef u op dat moment les, dan blijft u met de leerlingen in het lokaal en volgt u de instructies
- Sluit ramen en deuren
- Geef u op dat moment geen les, ga dan naar de conciërgeloge en wacht daar op instructies
- Verlaat het gebouw niet zonder toestemming.
- Volg instructies op van BHV'ers, leidinggevenden of externe hulpverleners.

## **7.2 Taken receptionist(e)**

### **7.2.1 Taken bij een telefonische c.q. mondelinge brandmelding**

- Neem melding aan en noteer gegevens van de melder
- Alarmeer telefonisch 112 centrale
- Alarmeer het CH/BHV of diens plaatsvervanger
- Verbindt geen telefoongesprekken meer door
- Zorg dat er een actuele aanwezigheidslijst is
- Laat geen bezoekers meer binnen
- Volg instructies CH/BHV op.

### **7.2.2 Taken bij een brandmelding middels een ontruimingshandmelder**

- Lees melding.
- Let op: INSTALLATIE NIET RESETTEN (alleen na toestemming van de brandweer);
- Alarmeer telefonisch 112 centrale;
- Blokkeer alle telefoonverkeer van buiten;
- Ontruim het gebouw en zorg voor vrije toegang voor de brandweer;
- Volg instructies CH/BHV of brandweer op;
- Laat geen ouders/bezoekers meer toe in het gebouw.

### **7.2.3 Taken bij een ongeval**

- Neem melding aan en noteer gegevens van de melder
- Alarmeer telefonisch 112 centrale bij ernstige ongevallen en reanimatie
- Alarmeer het CH/BHV of diens plaatsvervanger.
- Volg instructies CH/BHV op.

### **7.2.4 Taken bij een bommelding**

- Neem melding aan en schrijf zoveel mogelijk informatie op (zie bommeldingsformulier)
- Alarmeer telefonisch 112 en het CH/ BHV of diens plaatsvervanger
- Vul het bommeldingsformulier zo uitvoerig mogelijk in
- Laat geen bezoekers meer binnen
- Zorg dat er een actuele aanwezigheidslijst is
- Volg instructies CH/BHV op.

## **7.3 Taken coördinator hoofd bedrijfshulpverlening (CH/BHV)**

### **7.3.1 Taken bij een brandmelding**

- Begeef u bij het horen van het ontruimingssignaal of bij een telefonische oproep naar de receptie en stel u op de hoogte van de aard en locatie van de melding
- Controleer of externe hulpverleningsdiensten zijn gealarmeerd
- Coördineer de inzet van de BHV'ers
  - o Vraag BHV'ers om informatie omtrent omvang brand en slachtoffers
  - o Start ontruiming
  - o Zorg voor opvang van leerlingen/personeel op verzamelplaatsen
  - o Zorg voor begeleiding van de externe hulpverleningsdiensten
  - o Informeer directie over brand en genomen maatregelen
  - o Controleer bij BHV'ers of volledige ontruiming is uitgevoerd; informeer naar achterblijvers, waarschuw hulpverlening
- Organiseer beveiliging van het complex
- Brandweer neemt na aankomst leiding over.

### **7.3.2 Taken bij een ongeval**

- Stel u bij een oproep op de hoogte van de aard en locatie van de melding
- Controleer of EHBO'ers/BHV'ers ter plaatse zijn gestuurd
- Check de ernst en omvang van het ongeval
- Controleer of externe hulpverleningsdiensten nodig zijn
  - o Alarmeer, indien nodig, externe hulpverleningsdiensten
  - o Zorg voor begeleiding van de externe hulpverleningsdiensten
- Informeer directie over aard en omvang van het ongeval
- Zorg voor eventuele opvang van personeel en familieleden.

### **7.3.3 Taken bij een bommelding**

- Begeef u bij een oproep naar de persoon die de melding heeft ontvangen
- Laat u informeren over de melding
- Alarmeer, afhankelijk van de bevindingen, de BHV-ploeg en de politie
- Geef BHV-ploeg opdracht tot ontruiming
- Zorg voor opvang van leerlingen / personeel op verzamelplaatsen
- Laat complex controleren volgens vaste procedures
- Alarmeer de directie en informeer over de situatie
- Alarmeer, na opdracht van de politie of brandweer, meldkamer informeert EOD.

## **7.4 Taken ploegleider/bedrijfshulpverlener**

### **7.4.1 Taken bij een brandmelding**

- Begeef u bij het horen van het ontruimingssignaal of bij een telefonische oproep naar de receptie en stel u op de hoogte van de aard en locatie van de melding;
- Voorzie uzelf van uiterlijke herkenningstekens en ga naar de plaats van het incident ;
- Tracht de brand te blussen (let op eigen veiligheid);
- Sluit ramen en deuren en controleer op achterblijvers;
- Onderhoud contact met het Hoofd BHV;
- Ontruim na opdracht van CH/BHV het toegewezen gebied via de aangewezen uitgangen;
- Laat ramen en deuren sluiten;
- Zorg voor begeleiding van invalide/mindervalide personen;
- Controleer elke ruimte op achterblijvers. Denk ook aan toiletten;
- Ga naar verzamelplaats voor registratie, in overleg met hoofd BHV binnen of buiten.

### **7.4.2 Taken bij een ongeval**

- Begeef u bij een oproep naar de receptie en stel u op de hoogte van de aard en locatie van de melding;
- Voorzie uzelf van uiterlijke herkenningstekens en ga naar de plaats van het incident;
- Neem EHBO tas en AED mee;
- Start de hulpverlening;
- Onderhoud contact met het Hoofd BHV.

### **7.4.3 Taken bij een bommelding**

- Begeef u bij een oproep naar de receptie en Voorzie uzelf van uiterlijke herkenningstekens en ga naar de plaats van het incident ;



- Ontruim na opdracht van CH/BHV het toegewezen gebied via de aangewezen uitgangen;
- Laat medewerkers alle persoonlijke eigendommen, zoals tassen, etc. meenemen;
- Zorg voor begeleiding van invalide / mindervalide personen;
- Controleer elke ruimte op achterblijvers. Denk ook aan toiletten;
- Ga naar verzamelplaats voor registratie.

#### **7.4.4 Taken bij een inruiming**

- Laat medewerkers en leerlingen die op het terrein verblijven waarschuwen via de omroepinstallatie en/of megafoon;
- Laat ramen en deuren sluiten;
- Laat de ventilatiesystemen uitschakelen;
- Zorg voor het verkrijgen van informatie via de beschikbare netwerken en/of media
- Zorg voor de verdeling van de medewerkers, leerlingen en externen in het gebouw
- Laat inventariseren wie aanwezig is
- Zorg voor begeleiding van invalide / mindervalide personen;
- Informeer de directie;
- Informeer de aanwezige in het pand;
- Zorg dat niemand naar buiten kan, positioneer BHV'ers bij de deuren.

## **7.5 Overige Taken**

### **7.5.1 Taken ontruimingsploeg**

- Een ontruimingsploeg bestaat bij voorkeur uit minimaal twee personen en is medeverantwoordelijk voor onderstaande taken:
  - o Ontruimt na het ontruimingssignaal het toegewezen gedeelte van het complex via de voor dit gedeelte beschikbare uitgangen (zie plattegronden)
  - o Sluit ramen en deuren van het toegewezen gedeelte en controleert dit gedeelte op achterblijvers (vegen)
  - o Neemt na het ontruimen van het toegewezen gedeelte contact op met de ploegleider voor verdere instructies.

### **7.5.2 Taken directie bij calamiteit**

- Begeeft zich bij een calamiteit in overleg met de ploegleider naar de administratie of andere toegewezen plek;
- Heeft de eindverantwoordelijkheid van de totale ontruiming en het optreden van de bedrijfshulpverleningsorganisatie; deze verantwoordelijkheid wordt in de regel gedelegeerd naar de ploegleider
- Overtuigt zich van de totaliteit van de bestrijding van het incident;
- Draagt zorg voor het informeren en inlichten van de familie bij eventuele slachtoffers;
- Informeert de media in overleg met de brandweer.

### **7.5.3 Taken administratie**

- Begeeft zich bij een calamiteit in overleg met de ploegleider naar de administratie of een andere toegewezen plek;
- De ploegleider kan hen belasten met nader te bepalen taken (in de regel het tegenhouden van bezoekers bij de hoofdingang en/of het opvangen van de externe hulpdiensten).

## 8. Tekeningen

### 8.1 Hoofdgebouw souterrain



### Kelder

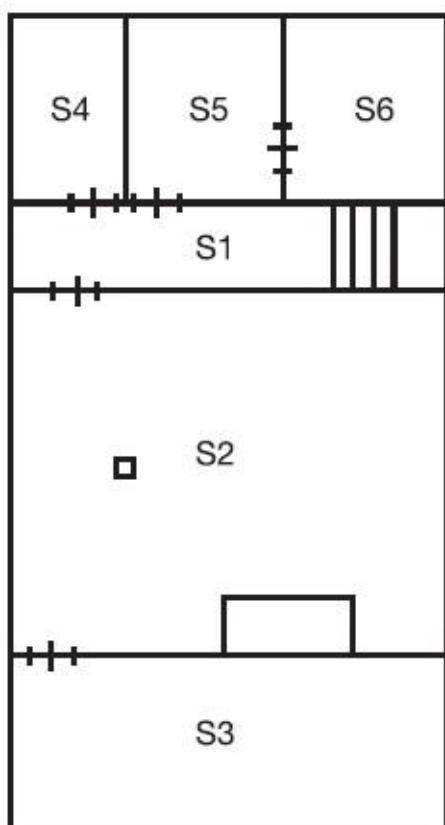

## 8.2 Hoofdgebouw begane grond

### Begane Grond

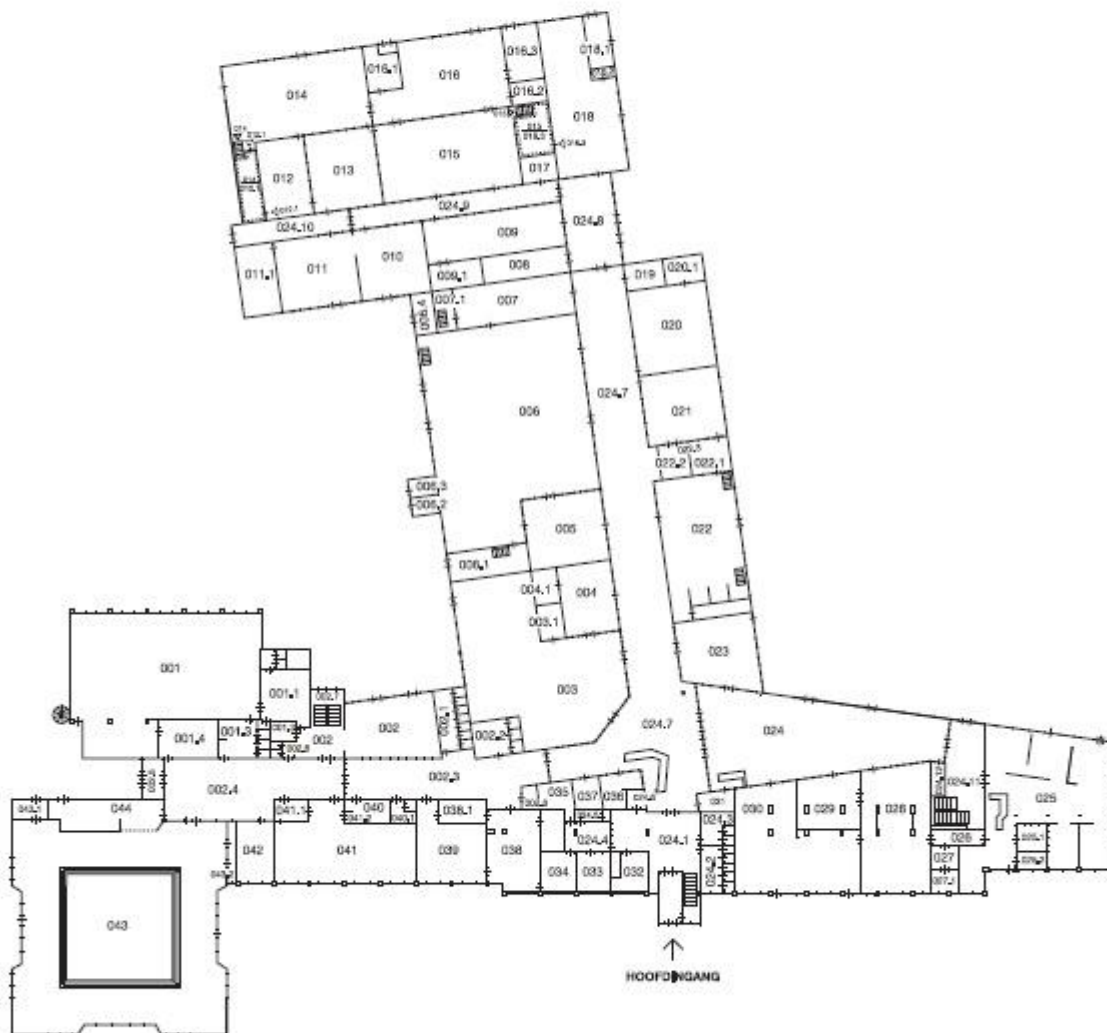

### 8.3 Hoofdgebouw 1<sup>e</sup> etage

**1e verdieping**

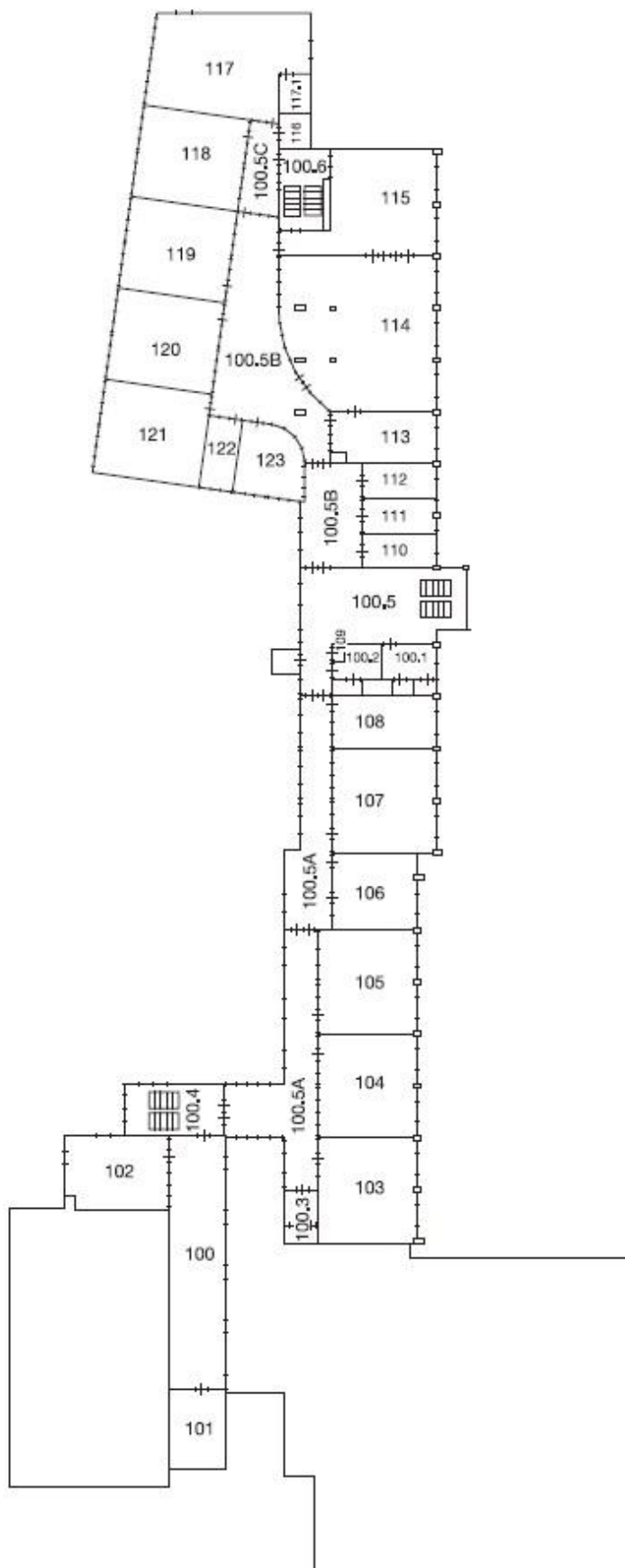

#### 8.4 Hoofdgebouw 2<sup>e</sup> etage hoofdgebouw

**2e verdieping**

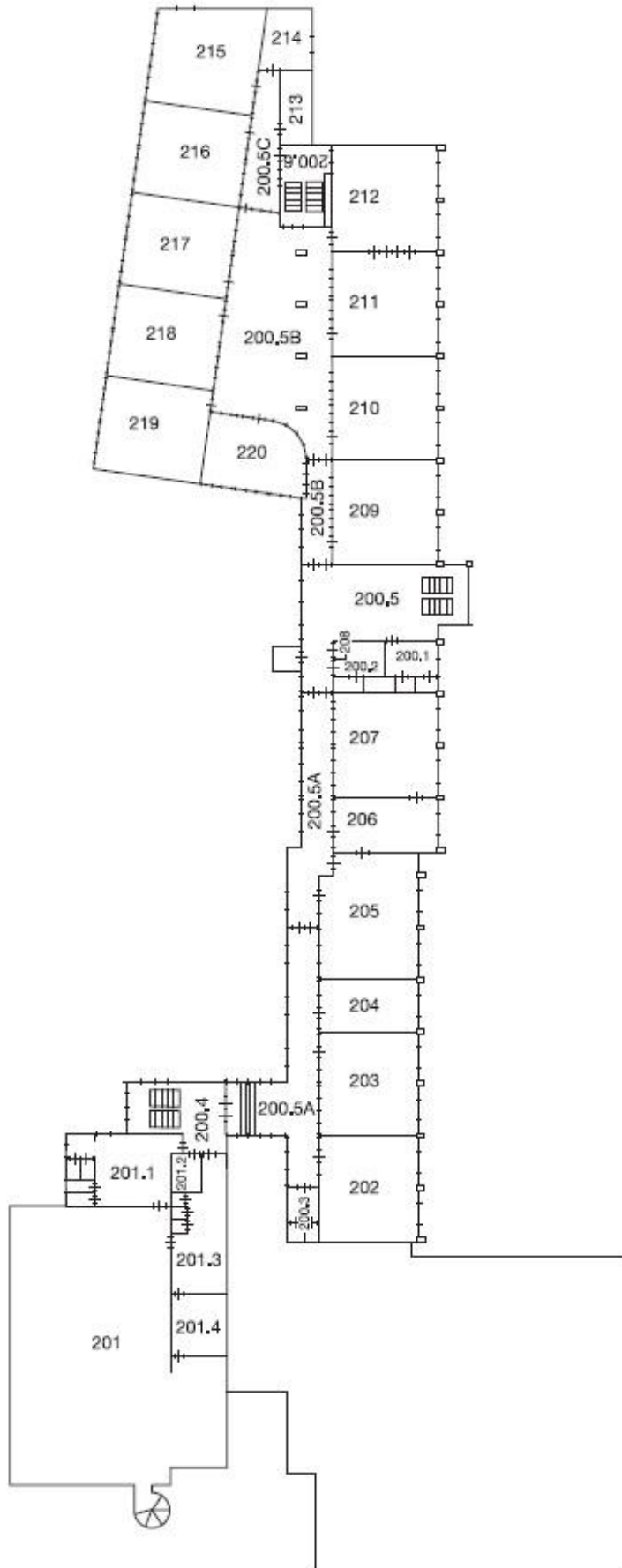

## 9. Logboek calamiteitenplan

### 9.1 Distributieprocedure

Het Hoofd Facilitaire Zaken beheert het origineel van het calamiteitenplan en verspreidt de kopieën overeenkomstig onderstaande distributielijst. Goedgekeurde aanvullingen en wijzigingen op het plan worden eveneens gedistribueerd door het Hoofd Facilitaire Zaken. Het calamiteitenplan bevindt zich bij de Arbocoördinator (origineel), de lege en een digitale versie op de website van Sint Ursula.

| Kopie nr.    | Locatie / opmerking                      |
|--------------|--|
| 01 Origineel | Kantoor Hoofd Facilitaire Zaken          |
| 02           | Receptie hoofdingang                     |
| 03           | Digitale versie op webpagina Sint Ursula |

### 9.2 Mutaties Calamiteitenplan

Het calamiteitenplan is een intern document. Alle exemplaren van het calamiteitenplan zijn genummerd. Dit calamiteitenplan kan door revisie worden aangevuld of gewijzigd, welke wijzigingen dan direct van kracht zijn. Bij wijzigingen zullen de houders automatisch een nieuwe versie ontvangen met de opdracht deze in te brengen in het bestaande calamiteitenplan.

| Mutaties calamiteitenplan |                 |   |   |
|---------------------------|-----------------|---|---|
| Datum                     | Versie          | Reden   | Omschrijving                              |
| 1-11-2019                 | 23-5-2019V1     | Vernieuwing Calamiteiten- en ontruimingsplan                  | Volledig herzien bestaand ontruimingsplan |
| 1-22-2019                 | 23-5-2019V1     | Toevoegen chemicaliënlijst                                    |   |
| 14-7-2020                 | V1.3_14-7-2020  | Wijzigen lijst beschikbaar BHV-team.                          |   |
| 15-10-2020                | V1.4_15-10-2020 | Wijzigen lijst beschikbaar BHV-team.                          |   |
| 5-7-2021                  | V1.8_5-7-2021   | Wijzigen lijst beschikbaar BHV-team.<br>Diverse aanpassingen. |   |
| 11-7-2022                 | V2.0_1-7-2022   | Wijzigen lijst beschikbaar BHV-team.<br>Diverse aanpassingen. |   |
| 3-7-2023                  | V3.0_5-7-2023   | Wijzigen lijst beschikbaar BHV-team.<br>Diverse aanpassingen. |   |
| 9-1-2024                  | V4.0_9-1-2024   | Wijzigen lijst beschikbaar BHV-team.<br>Diverse aanpassingen. |   |
| 14-6-2024                 | V5_14-6-2024    | Wijzigen lijst beschikbaar BHV-team.                          |   |

### 9.3 Ontruimingsoefeningen

| Ontruimingsoefeningen |   |
|-----------------------|---|
| Datum                 | Bijzonderheden  |
| 1-11-2019             | Verslagleggingen eerdere ontruimingsoefeningen: kantoor Hoofd Facilitaire Zaken |
| 2020                  | I.v.m. corona geen ontruimingsoefening uitgevoerd                               |
| 2021                  | I.v.m. corona een kleinschalige ontruimingsoefening uitgevoerd                  |
| 2022                  | Ontruimingsoefening gehouden op 17 oktober 2022                                 |
| 2023                  | Ontruimingsoefening gehouden op 30 oktober 2023                                 |

## 10. Bijlage

### 10.1 Symbolen en verklaring



EHBO



AED



Brancard



Nooduitgang



Uitgang



Afsluiter gas



Opslag zuurstof



Brandblusser



Handbrandmelder



Brandhaspel



Brandmeldpaneel



Afsluiter elektra



Afsluiter water



Opslag Acetyleen



## 10.2 Instructie leerlingen

Onderstaande instructie wordt tijdens een van de eerste mentorlessen van het schooljaar aan alle leerlingen gegeven.

1. Meld de calamiteit bij een personeelslid van de school.
2. Volg de aanwijzingen van de docent of BHV'ers strikt op.

Bij een ontruiming:

3. Laat alle persoonlijke spullen achter in het lokaal (uitzondering: bommelding)
4. Blijf bij de klas / clustergroep.
5. Indien je op het moment van de ontruiming geen les hebt, ga je zelfstandig naar de aangegeven verzamelplaats (normaal gesproken het sportveld achter de school).
5. Maak géén gebruik van de lift!
6. Na aankomst op de aangewezen verzamelplaats moet je in de onmiddellijke nabijheid van je docent blijven. Je blijft dus ook op de verzamelplaats als klas bij elkaar!
7. Niemand gaat terug naar het gebouw totdat de schoolleiding de mededeling "VEILIG" heeft gegeven.

Bij een inruiming:

1. Volg de aanwijzingen van de docent of BHV'ers strikt op.
2. Niemand verlaat het gebouw totdat de schoolleiding de mededeling "VEILIG" heeft gegeven.

### 10.3 Checklist Bommelding

#### BERICHT:

Tijdstip van de melding:

Letterlijke inhoud van de melding:

#### VRAAG OP VRIENDELIJKE TOON:

Wanneer explodeert de bom?

Waar ligt de bom?

Hoe ziet de bom eruit?

Waarom doet u dit?

Wie bent u?

Van wie heeft u dit gehoord (indien bericht uit tweede hand)?

---

#### IDENTIFICATIE BERICHTGEVER (omcirkelen)

- |    |                       |   |              |      |
|----|-----------------------|---|--------------|------|
| a. | Stem                  | man   | vrouw        | kind |
| b. | Spraak                | langzaam  | normaal      | snel |
|    | afgebeten             | ernstig   | lachend      |      |
|    | hakkend               | lispelen  | hees / schor |      |
| c. | Taal                  | Nederlands / Dialect / Engels / Duits / Frans / Andere taal |              |      |
| d. | Leeftijd              |   |              |      |
| e. | Andere bijzonderheden |   |              |      |

---

#### ACHTERGRONDGELUIDEN

- |                 |            |             |          |
|-----------------|------------|-------------|----------|
| lachen          | praten     | kinderen    | muziek   |
| verkeer         | werkplaats | vliegtuigen | computer |
| andere geluiden |            |             |          |

---

Waarschuw het hoofd bedrijfshulpverlening en de directeur

Waarschuw Politie (directeur na overleg ploegleider)

## 10.4 Checklist tijdens calamiteiten

| Checklist tijdens calamiteiten                |                |                  |                |
|---|----------------|------------------|----------------|
| Datum:  |                | Aantekeningen:   |                |
| Tijd melding calamiteit:                      |                |                  |                |
| Gemeld door:                                  |                |                  |                |
| Plaats (ruimtenummer) calamiteit:             |                |                  |                |
| Aard calamiteit:                              |                |                  |                |
| Slachtoffers (aantal met soort verwondingen): |                |                  |                |
| Aanwezige externe bedrijven                   |                |                  |                |
| Werkzaamheden in uitvoering:                  |                |                  |                |
| Checklist hulpdiensten:                       | Ja/nee/n.v.t.: | Tijdstip gebeld: | Aantekeningen: |
| Brandweer                                     |                |                  |                |
| Ambulance                                     |                |                  |                |
| Huisarts                                      |                |                  |                |
| Politie                                       |                |                  |                |
| Gemeente leudal                               |                |                  |                |

| Checklist inzet EHBO/BHV                      | Aantekeningen: |
|---|----------------|
| Notulist aanwijzen                            |                |
| Mindervaliden verplaatsen                     |                |
| Afsluiters (gas, stroom, water)               |                |
| Ventilaties uitschakelen                      |                |
| Ramen open of sluiten                         |                |
| Opvang verzamelplaats aanwijzen               |                |
| Alternatieve verzamelplaats                   |                |
| Opvang hulpdiensten aan openbare weg          |                |
| EHBO-post inrichten, welke ruimte opvang so's |                |
| Checklist verzamelplaats                      | Aantekeningen: |
| Aanwezige EHBO/BHV-ers op verzamelplaats      |                |
| AED/EHBO-tas                                  |                |
| Portofoon & megafoon                          |                |
| Afzetlint                                     |                |
| Extra ondersteuning aanwijzen                 |                |
| EHBO op verzamelplaats                        |                |

### 10.5 Risico analyse/Scenariobeschrijving/Omvang BHV Risicoanalyse en scenario's

De (rest)risico's en scenario's zijn beschreven om vast te stellen wat de gewenste omvang en kennis/vaardigheden van de BHV organisatie is. De preventiemaatregelen ter voorkoming van de risico's zijn beoordeeld en verder beschreven in de RIE (Arboscan VO).

#### 1. Brand

Het risico op brand binnen de schoolgemeenschap is zeer klein. Open vuur en roken is verboden. De gebouwen hebben een lager brandbelasting (weinig brandbaar materiaal) en zijn recent gebouwd /verbouwd (voldoen aan de huidige eisen t.a.v. brandveiligheid en installatietechniek). Kans op brand is er bij practicum waar met 'heet werk', open vuur of zelf ontbrandende stoffen wordt gewerkt. De beginnende brand zal lokaal zijn, waarbij blussen door de BHV'er alleen in beginfase verantwoord is. Hiervoor dienen een aantal BHV'ers met brandblustraining beschikbaar te zijn (gegarandeerd minimaal 5 aanwezig).

#### 2. Ongevallen met ernstig letsel

Ongevallen met kneuzingen en botbreuken kunnen plaatsvinden door struikelen, vallen, botsen, met name tijdens gymles. Ongevallen met verwondingen kunnen plaatsvinden tijdens praktijklessen (draaiende en/of snijdende machines, messen en scherpe kanten). De kans dat er ongevallen gebeuren met meerdere ernstige slachtoffers waarvoor acute hulp noodzakelijk is, is beperkt en niet aannemelijk. De BHV'ers moeten dusdanig beschikbaar (afstand en beschikbaarheid) zijn dat binnen 3 minuten hulp

verleend kan worden aan het slachtoffer. Hiervoor dienen een aantal BHV'ers met levensreddende handeling beschikbaar te zijn (gegarandeerd minimaal 5 aanwezig).

I.v.m. het 'algemeen veiligheidsgevoel' is het wenselijk zijn om ook te beschikken over EHBO'ers die behalve levensreddende handeling ook eerste hulp bij een ongeval kunnen verlenen. Een aantal BHV'ers zouden zich op dit gebied verder kunnen specialiseren tot EHBO'er (gegarandeerd minimaal 1 aanwezig).

### 3. Ontruiming

Er kunnen verschillende oorzaken zijn om de gebouwen te ontruimen. Bijvoorbeeld bij bommelding, gijzeling, alarm, brand, gaslekkage etc. De kans op voorgenoemde incidenten is klein, echter indien ze zich voordoen is de impact op de BHV-organisatie groot. De BHV en het aanwezige personeel kunnen worden ingezet als:

- BHV ploegleiders (zover nodig om leiding te geven aan een groep BHV'ers t.b.v. ontruiming).
- Docenten/toezichthouders die functioneren als ontruimingsleider voor hun klas
- Receptie/telefoniste voor communicatie intern en extern
- De BHV'ers kunnen bij de ontruiming de taak hebben om gemeenschappelijke ruimtes zonder toezicht te ontruimen en de ontruimde gedeelten te vegen (controleren of iedereen weg is, ook op toiletten en dergelijke).

Om deze inzet mogelijk te maken zijn onder schooltijden steeds minimaal 5 BHV'ers aanwezig. Onder hen bevindt zich minimaal een ploegleider.

### 4. Inruiming

Er kunnen verschillende oorzaken/omstandigheden zijn om in te ruimen. Bijvoorbeeld een calamiteit op het terrein van school of in de nabije omgeving zoals brand of vrijgekomen gif. De kans op voorgenoemde incidenten is klein, echter indien ze zich voordoen is de impact op de BHV organisatie groot. De BHV en het aanwezige personeel kunnen worden ingezet als:

- BHV ploegleiders (zover nodig om leiding te geven aan een groep BHV'ers t.b.v. inruiming).
- Docenten/toezichthouders die functioneren als inruimingsleider voor hun klas
- Receptie/telefoniste voor communicatie intern en extern
- De BHV'ers kunnen bij de inruiming de taak hebben om aanwezigen in de gemeenschappelijke buitenruimtes naar binnen te begeleiden

Om deze inzet mogelijk te maken zijn onder schooltijden steeds minimaal 5 BHV'ers aanwezig. Onder hen bevindt zich minimaal een ploegleider.

### 5. Buitenschoolse activiteiten

Bij buitenschoolse activiteiten mogen we BHV verwachten van onze vervoerder of de organisatie waar onze activiteit plaatsvindt.

Hiertoe dienen afspraken gemaakt te worden met de vervoerder en de ontvangende locatie. Indien men geen vaste locatie heeft waar de buitenschoolse activiteit plaatsvindt zoals een meerdaagse stedentrip, dan dient er vooraf vastgelegd te worden hoe men ter plaatse moet handelen bij calamiteiten (telefoonnummer begeleiders, school, lokale taxi en alarmnummer...)

Voordat een buitenschoolse activiteit plaatsvindt moet de wijze van BHV en hoe te handelen bij calamiteiten vooraf uitgezocht en bekend zijn. Alle deelnemers aan deze activiteit dienen hierover geïnformeerd te worden door de begeleider (bij activiteiten buiten een vaste locatie bij voorkeur een vorm van 'alarmkaart' wat te doen bij....)

Bij sportdagen en open dagen of andere activiteiten rondom de school dient vooraf een risicoanalyse plaats te vinden om op basis hiervan te bepalen wat de omvang en kennis van de BHV organisatie en BHV middelen moet zijn en te zorgen dat de BHV organisatie op volle sterkte beschikbaar is.

### 6. Overige aandachtspunten voor het maken van keuze en vaststellen aantal hulpverleners:

- Noodzakelijke acute hulp (brandbestrijding en levensreddende handelingen) dient binnen 3 minuten verleend te worden. Voor schaafwonden, kneuzingen en zelfs botbreuken is het niet noodzakelijk dat dit binnen 3 minuten gebeurt. Men mag dus van iets verder weg komen.
- Het heeft de voorkeur om functionarissen/werknemers als BHV'ers aan te stellen die vrijwel altijd aanwezig en beschikbaar zijn. Hierbij moet je vooral denken aan ondersteunend personeel.
- Docenten hebben de verantwoordelijkheid voor hun klas en kunnen zich bij calamiteiten zich hier moeilijk aan onttrekken om hulp te verlenen bij brand of EHBO. Anders is dat bij activiteiten met verhoogd risico op brand en ernstige ongelukken met noodzaak tot directe hulpverlening.

## Omvang BHV team op basis van de voorgaande scenariobeschrijving:

| Calamiteit                               | Gegarandeerde minimale bezetting                  | Gewenste omvang bij calamiteit                    | Huidige omvang                                    |
|--|---|---|---|
| Brand, water, gas of elektra             | 5   | Zie opmerking                                     | 20  |
| EHBO                                     | 2   | Zie opmerking                                     | 23  |
| EHBO-levensreddende handelingen          | 4   | Zie opmerking                                     | 23  |
| CH/BHV ploegleider                       | Zie *   | Zie *   | Zie *   |
| Ontruimers gebouw                        | 1   | 1   | 5   |
| Ontruimers leslokalen                    | Alle beschikbare docenten                         | Alle beschikbare docenten                         | Alle beschikbare docenten                         |
| Calamiteiten buitenschoolse activiteiten | De docent die op dat moment les geeft aan de klas | De docent die op dat moment les geeft aan de klas | De docent die op dat moment les geeft aan de klas |
|  | De hierbij aanwezige docenten                     | De hierbij aanwezige docenten                     | De hierbij aanwezige docenten                     |

Opmerkingen: Het aantal in te zetten EHBO- en/of BHV'ers is afhankelijk van de calamiteit, het tijdstip op de dag en het aantal beschikbare EHBO- en/of BHV'ers. De beslissing hiertoe ligt bij de ploegleider, eventueel in overleg met het CH/BHV.

**\* NB.: De Scholengemeenschap Sint Ursula kiest ervoor de functie van CH/BHV te laten uitvoeren door een gekwalificeerd ploegleider.**

## 11. Inruiming

Er kunnen verschillende oorzaken/omstandigheden zijn om in te ruimen. Bijvoorbeeld een calamiteit op het terrein van school of in de nabije omgeving zoals brand of vrijgekomen gif. De kans op voornoemde incidenten is klein, echter indien ze zich voordoen is de impact op de BHV organisatie groot. De BHV en het aanwezige personeel kunnen worden ingezet als:

- CH/BHV (met plaatsvervanger bv een ploegleider)
- BHV ploegleiders (zover nodig om leiding te geven aan een groep BHV'ers t.b.v. inruiming).
- Docenten/toezichthouders die functioneren als inruimingsleider voor hun klas
- Receptie/telefoniste voor communicatie intern en extern
- De BHV'ers kunnen bij de inruiming de taak hebben om aanwezigen in de gemeenschappelijke buitenruimtes naar binnen te begeleiden

Om deze inzet mogelijk te maken zijn onder schooltijden steeds minimaal 5 BHV'ers aanwezig. Onder hen bevindt zich minimaal de CH/BHV of een ploegleider.

### 1. Buitenschoolse activiteiten

Bij buitenschoolse activiteiten mogen we enige BHV verwachten van onze vervoerder of de organisatie waar onze activiteit plaatsvindt. Hiertoe dienen afspraken gemaakt te worden met de vervoerder en de ontvangende locatie. Indien men geen vaste locatie heeft waar de buitenschoolse activiteit plaatsvindt zoals een meerdaagse stedentrip, dan dient er vooraf vastgelegd te worden hoe men ter plaatse moet handelen bij calamiteiten (telefoonnummer begeleiders, school, lokale taxi en alarmnummer...)

Voordat een buitenschoolse activiteit plaatsvindt moet de wijze van BHV en hoe te handelen bij calamiteiten vooraf uitgezocht en bekend zijn. Alle deelnemers aan deze activiteit dienen hierover

geïnformeerd te worden door de begeleider (bij activiteiten buiten een vaste locatie bij voorkeur een vorm van 'alarmkaart' wat te doen bij....)

Bij sportdagen en open dagen of andere activiteiten rondom de school dient vooraf een risicoanalyse plaats te vinden om op basis hiervan te bepalen wat de omvang en kennis van de BHV organisatie en BHV middelen moet zijn en te zorgen dat de BHV organisatie op volle sterkte beschikbaar is.

## 2. Overige aandachtspunten voor het maken van keuze en vaststellen aantal hulpverleners:

- Noodzakelijke acute hulp (brandbestrijding en levensreddende handelingen) dient binnen 3 minuten verleend te worden. Voor schaafwonden, kneuzingen en zelfs botbreuken is het niet noodzakelijk dat dit binnen 3 minuten gebeurt. Men mag dus van iets verder weg komen.
- Het heeft de voorkeur om functionarissen/werknemers als BHV'ers aan te stellen die vrijwel altijd aanwezig en beschikbaar zijn. Hierbij moet je vooral denken aan ondersteunend personeel.
- Docenten hebben de verantwoordelijkheid voor hun klas en kunnen zich bij calamiteiten zich hier moeilijk aan onttrekken om hulp te verlenen bij brand of EHBO. Anders is dat bij activiteiten met verhoogd risico op brand en ernstige ongelukken met noodzaak tot directe hulpverlening.

### Omvang BHV team op basis van de voorgaande scenariobeschrijving:

| Calamiteit                               | Gegarandeerde minimale bezetting                  | Gewenste omvang bij calamiteit                    | Huidige omvang                                    |
|--|---|---|---|
| Brand, water, gas of elektra             | 5   | Zie opmerking                                     | 20  |
| EHBO                                     | 2   | Zie opmerking                                     | 23  |
| EHBO-levensreddende handelingen          | 4   | Zie opmerking                                     | 23  |
| CH/BHV ploegleider                       | Zie *   | Zie *   | Zie *   |
| Ontruimers gebouw                        | Alle beschikbare docenten                         | Alle beschikbare docenten                         | Alle beschikbare docenten                         |
| Ontruimers leslokalen                    | De docent die op dat moment les geeft aan de klas | De docent die op dat moment les geeft aan de klas | De docent die op dat moment les geeft aan de klas |
| Calamiteiten buitenschoolse activiteiten | De hierbij aanwezig docenten                      | De hierbij aanwezig docenten                      | De hierbij aanwezig docenten                      |

Opmerkingen: Het aantal in te zetten EHBO- en/of BHV'ers is afhankelijk van de calamiteit, het tijdstip op de dag en het aantal beschikbare EHBO- en/of BHV'ers. De beslissing hiertoe ligt bij de ploegleider, eventueel in overleg met het CH/BHV.

**\* NB.: De Scholengemeenschap Sint Ursula kiest ervoor de functie van CH/BHV te laten uitvoeren door een gekwalificeerd ploegleider.**

## 12. Arbocheck Schoolkampen, studie- en schoolreizen

Bij SG Sint Ursula is een format in ontwerp en zal per 1-11-2019 in gebruik worden genomen. Dit format is beschikbaar via Google Drive: [Invulformulier Buitenschoolse activiteiten](#) (uit te voeren door de verantwoordelijke van de activiteit vóór vertrek).

## 13. Bijlage: chemicaliënlijst

